

2025

[Handwritten signatures and marks]

Relatório & Contas



Associação Emília Conceição Babo

Associação Emília Conceição Babo
Rua 5 de Outubro, 311
4605-378 Vila Meã
Telf. 255 730 110
aecbabo@sapo.pt

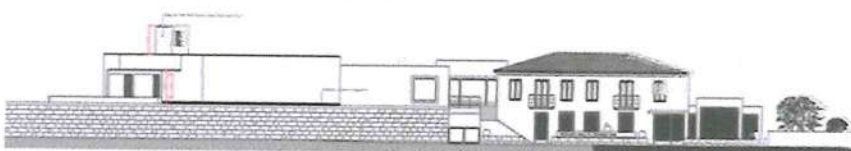

Sumário

O exercício de 2025 ficou marcado por um momento particularmente relevante na atividade da Associação Emília Conceição Babo, coincidindo com o primeiro ano de funcionamento em pleno da nova creche.

Este investimento permitiu a criação de 34 novas vagas, encontrando-se atualmente a respetiva capacidade totalmente preenchida, o que evidencia a **importância social** da resposta criada e a **adequação** da mesma às necessidades da comunidade.

Paralelamente, o ano de 2025 ficou igualmente caracterizado por um crescimento significativo da atividade da instituição, refletido num aumento do rendimento na ordem dos 309 mil euros, correspondente, em termos relativos, a um aumento de cerca de 40% face ao período anterior.

Esta evolução traduz, de forma clara, o reforço da capacidade de intervenção da Associação e o impacto positivo do alargamento das suas respostas sociais.

No plano económico-financeiro, importa destacar que o investimento total realizado na nova creche ascendeu a **866.717,77 euros**, tendo beneficiado de uma taxa de comparticipação a fundo perdido de cerca de **50,13%**.

Deste montante, **377.240,00 euros** foram assegurados pela Segurança Social e **57.246,00 euros** pela Câmara Municipal de Amarante.

A componente não comparticipada, correspondente a **49,87%**, foi suportada por recursos próprios da Associação Emília Conceição Babo, representando um esforço financeiro de aproximadamente **432.231,77 euros**.

Por fim, cumpre expressar um agradecimento institucional à **Câmara Municipal de Amarante**, à **Segurança Social** e a todas as pessoas que, de forma direta ou indireta, contribuíram para a concretização deste projeto, cujo impacto se revela determinante no reforço da missão social da Associação e na melhoria das respostas prestadas à população.

1 – Introdução

A Associação Emília Conceição Babo (AECB), com sede social na Rua 5 de Outubro, na vila de Vila Meã, possui um total de fundos patrimoniais de 1.735.246,66 euros. A sua atividade principal é o Apoio Social para Pessoas Idosas sem Alojamento. O presente relatório de gestão apresenta, de forma apropriada, a situação financeira e os resultados da atividade exercida no período económico findo em 31 de dezembro de 2025.

Este documento contém uma exposição fiel e clara da evolução da atividade, do desempenho e da posição da Associação Emília Conceição Babo, apresentando uma análise equilibrada e global da evolução da atividade, dos resultados e da sua posição financeira, em conformidade com a dimensão e complexidade da sua atividade, bem como uma descrição dos principais riscos e incertezas com que a mesma se depara.

2 – Análise da Atividade e da Posição Financeira

No período de 2025 os resultados dão continuidade a uma evolução bastante positiva da atividade desenvolvida pela AECB. De facto, a atividade da AECB gerou uma atividade (volume de faturação) bastante satisfatória correspondente ao valor de 241.574,55 euros, representando uma variação positiva de cerca de 12,67 % relativamente ao ano anterior.

A evolução dos rendimentos bem como a respetiva estrutura, são apresentadas nos gráficos seguintes:

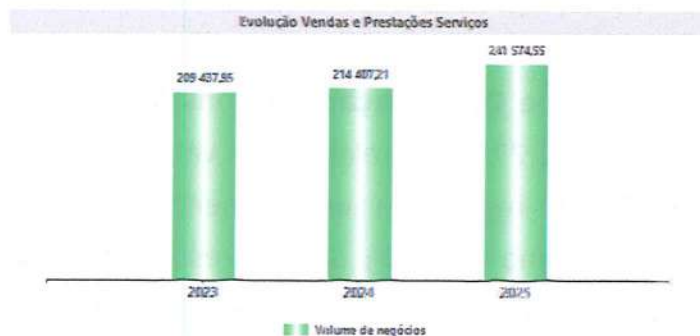



Como se pode constatar os **serviços prestados** são responsáveis por cerca de 241.574,55 euros do total dos rendimentos registando um aumento de 27.167,34 € relativamente ao ano de 2024

Na rubrica serviços prestados destacam-se as mensalidades dos utentes que correspondem a 230.870,86 euros. As quotizações e joias no ano de 2025 apresentam um valor de 1.041,00 euros registando uma diminuição de 0,86% relativamente ao ano anterior, enquanto os outros serviços (seguro anual, transporte de crianças/utentes, serviços prestados ao domicílio, ajudas técnicas, complemento de horário e outros, ...) totalizam o valor de 5.914,85 euros.

Mensalidades dos utentes

- Creche	0,00 Euros
- Centro de dia	92.337,34 Euros
- S.A. Domiciliário	138.533,52 Euros

Os **Subsídios à Exploração** são os principais responsáveis pela estrutura de rendimentos da AECB, registando em 2025 o valor de 774.339,30 euros. Estes subsídios dividem-se genericamente em três grandes grupos:

- 🚩 **IPSS – Acordos de Cooperação**, responsáveis por rendimentos na ordem dos 720.212,77 euros relativos às valências contratadas com a Segurança Social, registando um aumento de 242.750,86 euros relativamente ao ano anterior, devidos essencialmente ao aumento da capacidade da creche em virtude da construção da nova creche,

que permitiu um aumento de 34 novos lugares, registando uma variação face a 2024 de 230.929,40 euros, um aumento relativo de 96,53% face a 2024.

IPSS – Acordos de Cooperação	
- Creche	470.172,43 Euros
- Centro de dia	65.635,64 Euros
- S.A. Domiciliário	174.783,08 Euros
- Complemento 11H	9.621,62 Euros

✚ **IEFP - Instituto de Emprego e Formação Profissional**, relativos a candidaturas realizadas pela AECB:

- o Apoio à contratação de pessoas com deficiência;
- o Estágios profissionais (nova creche);
- o Apoios à contratação (nova creche);

ao qual corresponde um rendimento relativo ao ano de 2025 no valor de 31.864,30 euros, sendo que em 2024 este rendimento tinha correspondido a 738,08 euros.

✚ **Geração Laranja**, medida enquadrada no Norte 2030-2023-2 Parcerias para a Inovação Social - Desenvolvimento de competências em crianças e jovens, ao qual corresponde um rendimento no ano de 2025 de 22.262,23 euros. A este rendimento estão associados gastos, estimando-se um benefício total para a AECB no final do projeto de 2.594,25 euros.

Justificam ainda referência, os cerca de 6.470,65 euros de **donativos** concedidos à AECB por um número significativo de mecenas, sendo que esta rubrica registou uma diminuição relativa na ordem dos 61,18 % face ao ano de 2024.

Os **pedidos de restituição de IVA** relativos ao IVA suportado em parte dos investimentos realizados pela AECB e na aquisição dos géneros alimentares permitiram à AECB arrecadar uma receita na ordem dos 15.822,85 euros no ano de 2025. Esta rubrica é essencialmente explicada

pelos pedidos de restituição do IVA efetuados junto da Autoridade Tributária relativos a 50,00 % do IVA suportado e no investimento efetuado com a construção/ampliação da nova creche.

Apesar do seu valor residual, é com grande satisfação que destacamos os rendimentos provenientes da **consignação de 0,5 % do IRS e da consignação do IVA** que no ano de 2025 correspondeu a 5.482,91 euros registando um aumento face ao ano de 2024.

No atual exercício económico foram contabilizados 34.022,49 euros de **subsídios ao investimento** relativos aos apoios concedidos no passado para a construção do **edifício sede** da AECB e respetivo equipamento, e mais recentemente devido ao investimento realizado ao **Abrigo do Pares II (Ampliação/Construção da Nova Creche)** valores estes relevados como rendimentos anualmente em função do valor das depreciações.

Relativamente aos gastos incorridos no período económico ora findo, apresenta-se de seguida a sua estrutura, bem como o peso relativo de cada uma das naturezas no total dos gastos da entidade:

5

O **quadro de pessoal** é responsável por gastos no valor de 588.367,43 euros, apresentando-se como a rubrica com o maior peso na estrutura de gastos da AECB, correspondendo a cerca de 63,28 % da estrutura de gastos. Relembramos que no final do presente exercício o quadro de pessoal já era composto por cerca de 34 colaboradores.

O aumento na rubrica de gastos com o pessoal de cerca de 35.502,39 euros justifica-se:

- pela manutenção do número de postos de trabalho (existentes);
- e pelo facto de se terem atualizado os vencimentos de acordo com a remuneração mínima mensal garantida e procedido ao ajustamento dos salários de acordo com o previsto no Contrato Coletivo de Trabalho;
- e, pela contratação de 7 novos colaboradores para a nova creche (duas educadores e cinco ajudantes de ação educativa).



Os **fornecimentos e serviços externos**, com um peso de 16,00% na estrutura de gastos, são responsáveis por gastos no valor de 148.720,16 euros, destacando-se nesta rubrica os gastos com: conservação e reparação, eletricidade, combustíveis, água e gás.

- **Conservação e reparação**, no valor de 19.046,48 euros ao qual corresponde uma diminuição de 8,4 % relativamente ao ano de 2024, rubrica que no ano anterior tinha apresentado uma taxa de crescimento na ordem dos 5,60%, e que regista os gastos incorridos com a manutenção do parque automóvel e com o restante equipamento operacional da AECB;

- **Outros**, no valor de 4.802,40 euros ao qual corresponde uma diminuição de 1.993,32 relativamente ao ano de 2024, e que se explica, essencialmente, com os gastos incorridos no Projeto Geração L e Preparação do Jardim da Creche;

Conta SNC	Descrição	Saldo (euros) 31/12/2025	Saldo (euros) 31/12/2024	Diferença	Diferença %
6	Serviços especializados	34.758,69	37.023,85	(2.265,16)	-6,1 %
622	Serviços especializados	34.758,69	37.023,85	(2.265,16)	-6,1 %
6221	Trabalhos especializados	7.567,30	8.309,96	(822,66)	-9,8 %
6223	Vigilância e segurança	376,44	376,44	0,00	
6224	Honorários	2.502,71	657,56	1.845,15	280,6 %
6225	Comissões	463,36		463,36	
6226	Conservação e reparação	19.046,48	20.804,17	(1.757,69)	-8,4 %
6228	Outros	4.802,40	6.795,72	(1.993,32)	-29,3 %

- **Energia e fluídos**, esta rubrica caracteriza-se por voltar a ser uma das rubricas com maior impacto na estrutura de gastos da AECB no ano de 2025, em sintonia com o já verificado no ano anterior apresenta um

aumento de 29,90 % face ao exercício de 2024, ao qual corresponde um aumento de 16.834,74 euros em termos absolutos, tendo contribuído para este aumento em especial, a rubrica de eletricidade e água, com uma taxa de crescimento de 89,8 e 10,4 % respetivamente, tendo as restantes rubricas (combustíveis e Gás) registado uma diminuição. Este aumento é explicado essencialmente pelo aumento da atividade da creche e pela variação dos preços da energia que em média rondaram os 15% entre 2024 e 2025.

Conta SNC	Descrição	Saldo Líquido 31/12/2025	Saldo Líquido 31/12/2024	Diferença	Diferença %
6	Energia e fluidos	79 182,89	56 267,29	16 834,74	29,9 %
624	Energia e fluidos	79 182,89	56 267,29	16 834,74	29,9 %
6241	Eletricidade	36 917,23	19 446,94	17 470,29	89,8 %
6242	Combustíveis	18 924,48	20 378,81	(1 454,33)	-7,1 %
6243	Água	8 829,62	7 998,81	830,81	10,4 %
6248	Outros	8 430,72	8 442,63	(12,11)	-0,1 %

Os custos com as **matérias consumidas** apresentam um peso relativo de 8,45 %, ao qual corresponde o valor de 78.569,48 euros relativos ao consumo de matérias-primas utilizadas na preparação das diferentes refeições dos utentes, registando uma variação na ordem dos - 0,80 % à qual corresponde uma variação absoluta (poupança mesmo tendo em consideração o aumento da atividade provocado pela nova creche) de - 670,95 euros.

Conta SNC	Descrição	Saldo Líquido 31/12/2025	Saldo Líquido 31/12/2024	Diferença	Diferença %
6	Custo das mercadorias vendidas e das matérias consumidas	78 569,48	79 240,43	(670,95)	-0,8 %
61	Custo das mercadorias vendidas e das matérias consumidas	78 569,48	79 240,43	(670,95)	-0,8 %
612	Matérias-primas, subsidiárias e de consumo	78 569,48	79 240,43	(670,95)	-0,8 %

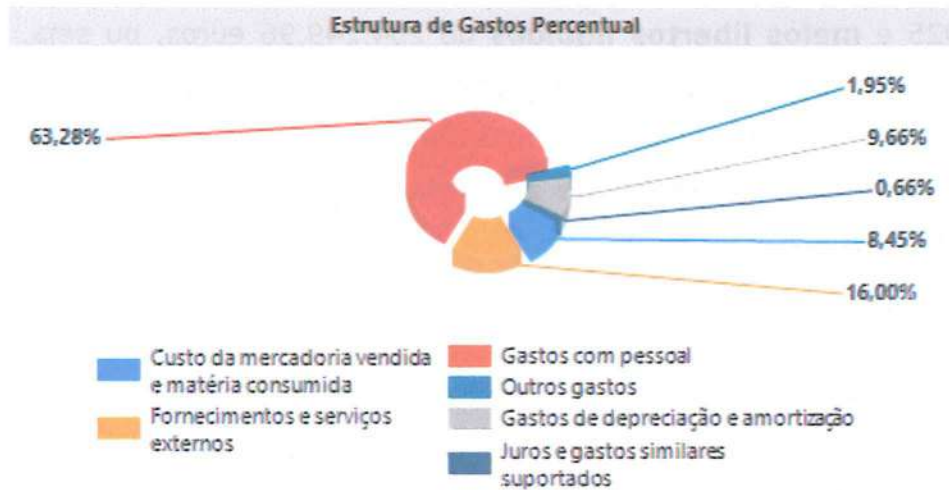

No que diz respeito ao pessoal, o quadro seguinte apresenta os gastos com o pessoal, bem como o respetivo número de efetivos.

RUBRICAS	PERÍODOS		
	2025	2024	2023
Gastos com Pessoal (*)	588.367,43 €	432.295,15 €	396.793,76 €
Nº de Trabalhadores	34	30	30

Na sequência do exposto, do ponto de vista económico, a entidade apresentou os seguintes valores de EBITDA e de Resultado Líquido:

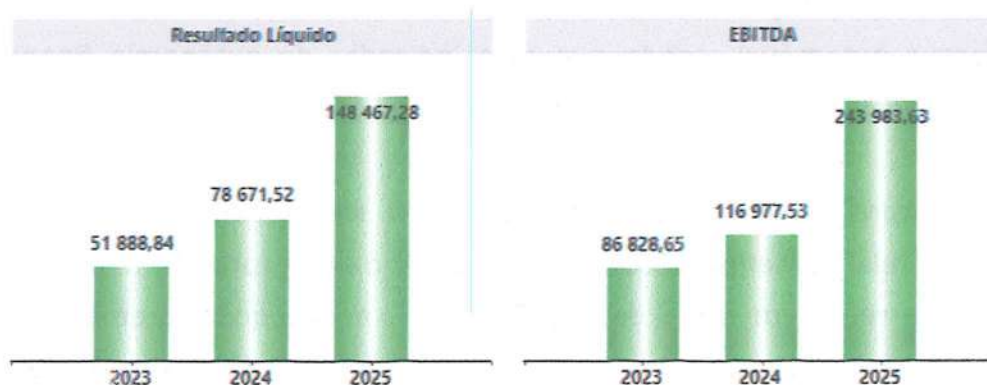

A AECB apresenta um resultado líquido de 148.467,28 euros no ano de 2025 e **meios libertos líquidos** de 204.249,96 euros, ou seja, se ao resultado líquido forem expurgados os gastos não desembolsáveis (depreciações e subsídios ao investimento) verificamos que a AECB apresenta uma **capacidade de autofinanciamento** no ano de 2025 na ordem dos 204.249,96 euros.

Em resultado da sua atividade, a posição financeira da entidade apresenta, a seguinte evolução ao nível dos principais indicadores de autonomia financeira e endividamento:

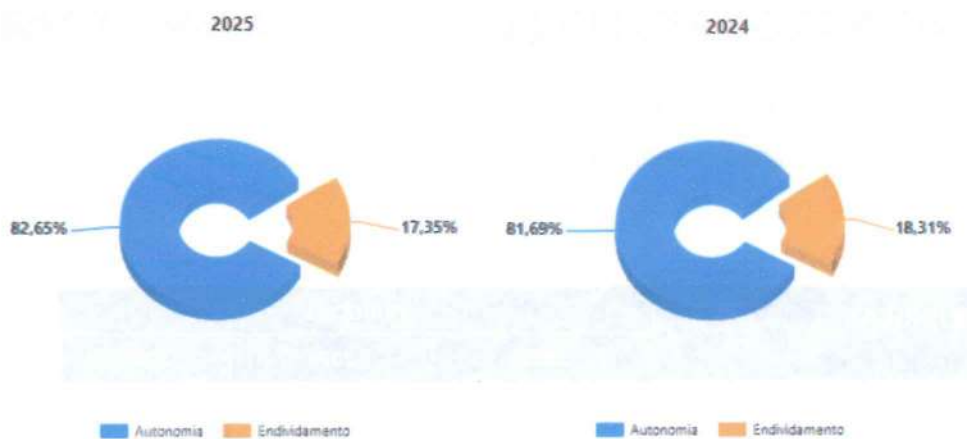

O ativo da AECB está a ser financiado em cerca de 82,65 % por Capitais Próprios, sendo a percentagem de endividamento de 17,35 %, registando-se uma ligeira melhoria deste indicador relativamente ao ano anterior. Este desempenho está condicionado por força dos constantes investimentos realizado com a construção da nova creche e pela renovação do parque automóvel, sendo que este indicador de autonomia financeira apresenta valores muito superiores aos valores *standard*.

A regra do equilíbrio financeiro está a ser respeitada e foi mesmo reforçada relativamente a 2024, uma vez que o ativo corrente é superior ao passivo corrente em cerca de 71.000 euros, o que quer dizer que se os credores de curto prazo exigirem a liquidação das dívidas a AECB tem

liquidez suficiente no ativo circulante para honrar os compromissos de curto prazo.

De uma forma detalhada, pode-se avaliar a posição financeira da entidade através da análise dos seguintes itens de balanço:

ESTRUTURA DO BALANÇO

RUBRICAS	2025		2024	
Ativo não corrente	1 721 556,05	82 %	1 712 777,37	86 %
Ativo corrente	378 068,44	18 %	271 270,85	14 %
Total ativo	2 099 624,49		1 984 048,22	

RUBRICAS	2025		2024	
Capital Próprio	1 735 246,66	83 %	1 620 801,87	82 %
Passivo não corrente	57 383,77	3 %	88 686,97	4 %
Passivo corrente	306 994,06	15 %	274 559,38	14 %
Total Capital Próprio e Passivo	2 099 624,49		1 984 048,22	

O ativo fixo encontra-se registado com um valor líquido de 1.721.556,05 euros, registando-se um aumento na ordem dos 101.944,69 euros por força dos registos contabilísticos relativos aos investimentos realizados:

- **Edifícios e outras construções** - obras de beneficiação (grandes reparações) do edifício sede, interiores e exteriores (lavagem, reparação e pintura de tetos e paredes);
- **Equipamento Básico** - essencialmente aquisição de equipamento diverso para a nova creche (mesas, cadeiras, sofás, etc..) e aquisição da nova cozinha (forno convetor e panela basculante);
- **Equipamento Administrativo** - Terminal FaceHS SQL de reconhecimento facial, normalmente designado relógio de ponte;

O ano de 2025 coincide com a abertura oficial da Nova Creche, investimento que permitiu a abertura de novas 34 vagas e que implicou um investimento de 866.717,77 euros (IVA incluído).

Projeto PARES II

PROJETO PARES - AMPLIAÇÃO DA CRECHE

Síntese do investimento, com participação e execução financeira

Associação Emília Conceição Babo | Relatoário de Contas

Investimento Total

866.717,77 EUR

Comparticipação Total

434.486,00 EUR

Taxa Global de Participação

50,13%

Pedidos de Reembolso de IVA

77.229,25 EUR

Estrutura do Investimento

Peso do investimento por rubrica



O investimento concentrou-se quase integralmente na componente de edifício, permanecendo o equipamento móvel como componente complementar.

Mapa da Participação

Valores absolutos e taxas por entidade financiadora

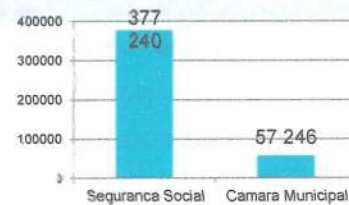

Seguranca Social
377.240,00 EUR | 43,53%

Camara Municipal
57.246,00 EUR | 6,60%

Detalhe da Participação da Seguranca Social

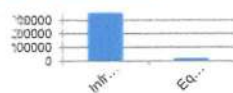

Infraestruturas -
355.640,00 EUR
(41,03%)
Equipamento
Móvel - 21.600,00
EUR (2,49%)

IVA e Leitura Executiva

Pedidos de reembolso de IVA

77.229,25 EUR

Valor associado a construção da creche, com relevância na mitigação do esforço financeiro do projeto.

Nota de síntese

No âmbito do Projeto PARES, relativo à ampliação da creche, o investimento total ascendeu a 866.717,77 EUR. A participação obtida totalizou 434.486,00 EUR, correspondente a uma taxa global de financiamento de 50,13%, repartida entre a Seguranca Social (377.240,00 EUR) e a Câmara Municipal de Amarante (57.246,00 EUR). No caso da Seguranca Social, a participação incidu maioritariamente sobre infraestruturas (355.640,00 EUR), incluindo ainda 21.600,00 EUR relativos a equipamento móvel.

Fonte: dados internos do Projeto PARES | Elaboração: Relatório de Contas da Associação Emília Conceição Babo

Mapa Investimento da Creche 2 - PARES

Identificação do fornecedor	Rubrica	Fatura	Data	Valor s/ Iva	Iva	Total
NUNANDA - ENGENHARIA E CONSTRUÇÕES, LDA	Infraestruturas	FT 2023/50	09/04/23	11 855,00	2 680,85	14 335,85
NUNANDA - ENGENHARIA E CONSTRUÇÕES, LDA	Infraestruturas	FT 2023/60	16/05/23	24 435,18	5 620,09	30 055,27
NUNANDA - ENGENHARIA E CONSTRUÇÕES, LDA	Infraestruturas	FT 2023/68	02/06/23	40 594,77	9 336,80	49 931,57
NUNANDA - ENGENHARIA E CONSTRUÇÕES, LDA	Infraestruturas	FT 2023/85	24/07/23	45 243,47	10 406,00	55 649,47
NUNANDA - ENGENHARIA E CONSTRUÇÕES, LDA	Infraestruturas	FT 2023/101	31/08/23	21 369,75	4 915,04	26 284,79
NUNANDA - ENGENHARIA E CONSTRUÇÕES, LDA	Infraestruturas	FT 2023/130	18/10/23	28 605,83	6 579,34	35 185,17
NUNANDA - ENGENHARIA E CONSTRUÇÕES, LDA	Infraestruturas	FT 2023/131	18/10/23	42 661,25	9 812,09	52 473,34
NUNANDA - ENGENHARIA E CONSTRUÇÕES, LDA	Infraestruturas	FT 2024/1	04/01/24	15 405,03	3 543,16	18 948,19
NUNANDA - ENGENHARIA E CONSTRUÇÕES, LDA	Infraestruturas	FT 2024/2	04/01/24	22 912,84	5 269,95	28 182,79
NUNANDA - ENGENHARIA E CONSTRUÇÕES, LDA	Infraestruturas	FT 2024/28	05/03/24	20 248,29	4 657,11	24 905,40
NUNANDA - ENGENHARIA E CONSTRUÇÕES, LDA	Infraestruturas	FT 2024/30	07/03/24	60 271,26	13 862,39	74 133,65
NUNANDA - ENGENHARIA E CONSTRUÇÕES, LDA	Infraestruturas	FT 2024/45	18/04/24	30 189,74	6 945,94	37 145,68
NUNANDA - ENGENHARIA E CONSTRUÇÕES, LDA	Infraestruturas	FT 2024/69	12/06/24	19 831,63	4 581,27	24 392,90
NUNANDA - ENGENHARIA E CONSTRUÇÕES, LDA	Infraestruturas	FT 2024/70	12/06/24	32 980,54	7 585,22	40 565,06
NUNANDA - ENGENHARIA E CONSTRUÇÕES, LDA	Infraestruturas	FT 2024/76	28/06/24	59 448,32	13 673,11	73 121,43
NUNANDA - ENGENHARIA E CONSTRUÇÕES, LDA	Infraestruturas	FT 2024/84	18/07/24	62 393,54	14 350,51	76 744,05
NUNANDA - ENGENHARIA E CONSTRUÇÕES, LDA	Infraestruturas	FT 2024/92	20/08/24	21 605,26	4 969,21	26 574,47
Trabalhos a mais						
NUNANDA - ENGENHARIA E CONSTRUÇÕES, LDA	Infraestruturas	FT 2024/108	18/10/24	70 000,00	16 100,00	86 100,00
Revisão de Preços						
NUNANDA - ENGENHARIA E CONSTRUÇÕES, LDA	Infraestruturas	FT 2025/44	23/05/25	21 257,25	4 889,17	26 146,42
Projeto Técnico/Fiscalização						
ANTONIO MANUEL ALVES ILDEFONSO	Projeto Técnico	FT 1000000	13/05/22	8 545,50	1 965,47	10 510,97
ANTONIO MANUEL ALVES ILDEFONSO	Projeto Técnico	FT 1000001	08/06/22	8 545,50	1 965,47	10 510,97
ANTONIO MANUEL ALVES ILDEFONSO	Projeto Técnico	FT ATSIRED1FT/1	23/10/24	1 899,00	436,77	2 335,77
ORTOGONAL - Engenharia e Gestão, LDA	Fiscalização	FT 1.24/161	07/02/24	6 000,00	1 380,00	7 380,00
Equipamento Móvel						
ECJ - Comércio, Serviços e Consultoria, Lda	Equip. Móvel	FA 2024/291	04/09/24	23 989,64	5 517,82	29 507,26
Faturas não consideradas em pedido de pagamento						
Tangente Tripla Engenharia Lda		FA45	21/02/22	3 350,00	770,50	4 120,50
ORTOGONAL - Engenharia e Gestão, LDA	Fiscalização	FT 1.24/601	02/07/24	1 200,00	276,00	1 476,00
Total de Investimento por rubrica				Edifício (Infraestruturas, Projecto, Fiscalização..)		837 210,51
				Equipamento Móvel		29 507,26
Total Investimento Projeto Creche 2						866 717,77

Por força deste Investimento foi possível pedir a restituição de 50% do IVA suportado no valor de 77.229,25 euros conforme tabela seguinte:

Reembolsos IVA (50%)	Valor
Ano 2022	2 350,72
Ano 2023	24 675,01
Ano 2024	47 758,94
Ano 2025	2 444,58
Total Reembolsos IVA	77 229,25

O investimento total correspondeu a 866.717,77 euros, e foi financiado em 50,13% por entidades externas a fundo perdido e em cerca de 49,87% por recursos próprios, correspondendo o valor de **financiamento suportado pela AECB a 432.231,77 euros**, tendo a AECB contraído um empréstimo bancário específico para financiar esta operação, conforme já referido em anos transatos.

Comparticipação	Valor	Tx comp.
Segurança Social:	377 240,00	43,53%
Infraestruturas	355 640,00	41,03%
Equipamento Móvel	21 600,00	2,49%
Câmara Municipal de Amarante	57 246,00	6,60%
Total de participação	434 486,00	50,13%

Projeto Geração L

“O Geração Laranja” projeto promotor de saúde mental é um projeto edificado entre o INSTITUTO DE IMERSÃO CULTURAL - STAY TO TALK e a ASSOCIAÇÃO EMÍLIA CONCEIÇÃO BABO, lançado em 2024, para combater, de forma preventiva, problemas de saúde mental associados ao uso excessivo do telemóvel e aos riscos sociais que dele resultam nas crianças do 5º ano de escolaridade. Inspirado no património cultural local como recurso educativo e terapêutico, o projeto promove experiências que aproximam crianças e terceira idade através de encontros intergeracionais com IPSS e associações culturais. Estas dinâmicas fortalecem a identidade através de laços comunitários, estimulam a criatividade e o sentido de pertença, enquanto incentivam as crianças a limitar o tempo de ecrã e a adotar um uso consciente da tecnologia, transformando-a numa ferramenta de aprendizagem e não de entretenimento. Este projeto é financiado pelo **Norte 2030** e por 3 investidores Sociais - **Câmara Municipal, Pingo Doce de Vila Meã e Nunanda.**

Este projeto tem uma dotação orçamental de 43.596,40 euros, com uma taxa de comparticipação a fundo perdido de 80%.

Investimento Total	87 424,34 €	%
Custo Elegível	54 495,50 €	
Investimento Privado	10 899,10 €	20%
Subsidio ao Investimento	43 596,40 €	80%

A participação de cada entidade e parceiros é a constante do quadro seguinte:

Participação de cada parceiro	Orçamento aprovado	%
Associação Emília Conceição Babo 8100€ +40%	11 340,00	21%
STAY TO TALK 30,825,36€ +40%	43 155,50	79%
Total	54 495,50	

Entidades Parceiros	Valor	%
Município de Amarante	9 081,30	17%
Espirafeliz supermercados Lda	1 246,69	2%
Nunanda Lda	311,67	3%
Total	10 639,66	20%

A **taxa de execução** acumulada em 2025 corresponde a 39%, num horizonte temporal que tem como limite setembro de 2027, estimando-se um benefício económico financeira para a AECB de 2.594,25 euros.

Benefício AECB	2 594,25 €	5%
----------------	------------	----

No ativo corrente destaca-se a rubrica "créditos a receber" com um saldo de 98.246,65 euros referentes essencialmente:

- valores pendentes de utentes da AECB no valor de 21.287,85 diminuindo esta rubrica cerca de 3.000,00 euros relativamente ao ano de 2024;
- valores relativos a candidaturas junto do IEFP.

A AECB é ainda credora da **Autoridade Tributária** em 417,59 euros, relativos a pedidos de restituição de IVA realizados durante ao ano de 2025, mas ainda não pagos pela Autoridade Tributária.

O saldo de **tesouraria** continua a registar um valor francamente positivo de cerca de 274.120,29 euros verificando-se um aumento face a 2024 na ordem dos 50.000,00 euros.

Ao nível dos **Fundos Patrimoniais** destacamos o aumento desta rubrica em 114.444,79 euros relativamente ao ano de 2024 por força, essencialmente da incorporação dos resultados positivos de 2025 na ordem dos 148.467,28 euros.

A 31 de dezembro o **passivo** da AECB correspondia a 364.377,83 euros, sendo que este passivo é constituído por dívida de médio e longo prazo no valor de 57.383,77 euros e 306.994,06 euros de dívida de curto prazo, destacando-se no passivo:

- passivo **bancário** remunerado no valor de 88.281,37 euros à data de 31 de dezembro de 2025, tendo sido amortizada doze prestações já no ano de 2025 no valor de 28.401,52 euros de amortização de capital;

Associação Emília Conceição Babo

NIF: 506435768

Extratos Contabilísticos da conta 251124006 até 251124006

Valores em EUR

Normal, período desde 2025-01-01 até 2025-12-31

251124006 - Empréstimos bancários-Não corrente-Outra Entidade-Financiamento MLP (Creche) - Santand...

Data lanc.	Data doc.	Diário	N. diário	Descrição / Terceiro	Débito	Crédito	Saldo
				Saldo inicial	0,00	0,00	0,00 C
01/01/2025	01/01/2025	ABR	1	Saldo da conta 251124006-Empréstimos bancários-Não corrente-Outra Entidade-Financiamento MLP (Creche) - Santander Totta no final do exercício 2024		116.682,89	116.682,89 C
13/01/2025	13/01/2025	BNC	01/194	COB.REC.31.000314861065096/ 39	2.309,36		114.373,53 C
11/02/2025	11/02/2025	BNC	02/174	COB.REC.31.000314861065096/ 40	2.318,86		112.054,67 C
11/03/2025	11/03/2025	BNC	03/166	COB.REC.31.000314861065096/ 41	2.328,40		109.726,27 C
11/04/2025	11/04/2025	BNC	04/161	COB.REC.31.000314861065096/ 42	2.337,98		107.388,29 C
12/05/2025	12/05/2025	BNC	05/161	COB.REC.31.000314861065096/ 43	2.347,60		105.040,69 C
11/06/2025	11/06/2025	BNC	06/138	COB.REC.31.000314861065096/ 44	2.357,25		102.683,44 C
11/07/2025	11/07/2025	BNC	07/162	COB.REC.31.000314861065096/ 45	2.366,95		100.316,49 C
11/08/2025	11/08/2025	BNC	08/140	COB.REC.31.000314861065096/ 46	2.376,68		97.939,81 C
11/09/2025	11/09/2025	BNC	09/130	COB.REC.31.000314861065096/ 47	2.386,46		95.553,35 C
13/10/2025	13/10/2025	BNC	10/167	COB.REC.31.000314861065096/ 48	2.396,28		93.157,07 C
11/11/2025	11/11/2025	BNC	11/163	COB.REC.31.000314861065096/ 46	2.433,62		90.723,45 C
11/12/2025	11/12/2025	BNC	12/159	COB.REC.31.000314861065096/ 50	2.442,68		88.281,77 C
				Total período	28.481,52	116.682,89	88.281,37 C
				Total acumulado	28.481,52	116.682,89	88.281,37 C

- a rubrica de **Fornecedores** apresenta um valor em dívida de 7.594,37 euros relativa a dívida relacionado com fornecimentos correntes inerentes à atividade da AECB, verificando-se uma diminuição na ordem dos 35.161,74 euros face ao ano de 2024.

- ao **Estado e Outros Entes Públicos** a AECB regista uma dívida de 17.182,51 euros relativa ao valor de Retenção na Fonte e TSU relativa ao processamento de salário de dezembro de 2025.

- cerca de 29.605,87 euros de dívidas correntes a **colaboradores**, relativos essencialmente ao mês de dezembro de 2025;

- estão também relevados no passivo cerca de 72.378,64 euros relativos aos encargos com **férias** e **subsídio de férias** relativos a 2025 e a vencer no ano de 2026;

- Está em dívida o valor de 39.190,32 euros relativa a **retenções e caução inicial** efetuadas ao/pelo fornecedor **Nunanda – Engenharia e Construções, Lda** efetuadas a quando do pagamento das faturas apresentadas pela empresa, conforme quadros seguintes;



CÁLCULO DA LIBERAÇÃO DE CAUÇÕES		
Empreitada:	Ampliação e Remodelação de um Edifício destinado a Creche 2	
N.º de processo:	Desconhecido	
Prazo de garantia	Montante da Obra	Caução Prestada
2 anos		0,00 €
5 anos	559 861,70 €	35 986,17 €
10 anos		0,00 €
Totais:	559 861,70 €	55 986,17 €
Início do período de garantia	16/10/2024	

Plano de Liberação de Garantias								
Ano	Data limite	Valor a liberar			Total a liberar	Total Liberado	Valor Cauçionaço	
		2 anos	5 anos	10 anos				
1	15/11/2025	0,00 €	16 795,85 €	0,00 €	16 795,85 €	16 795,85 €	30,0%	39 190,32 €
2	15/11/2026	0,00 €	16 795,85 €	0,00 €	16 795,85 €	33 591,70 €	60,0%	22 394,47 €
3	15/11/2027		8 397,93 €	0,00 €	8 397,93 €	41 989,63 €	75,0%	13 998,54 €
4	15/11/2028		8 397,93 €	0,00 €	8 397,93 €	50 387,56 €	90,0%	5 598,62 €
5	15/11/2029		5 598,62 €	0,00 €	5 598,62 €	55 986,17 €	100,0%	0,00 €

Associação Emília Conceição Babo NIF: 506435768
 Extratos Contabilísticos da conta 2782131008 até 2782131008 Valores em EUR

Normal, período desde 2024-01-01 até 2024-12-31
 2782131008 - Credores diversos-Outra Entidade-Corrente-Caução CPE 01/AECB/2022

Data lanc.	Data doc.	Diário	N. diário	Descrição / Terceiro	Débito	Crédito	Saldo
				Saldo inicial		0,00	0,00 C
01/01/2024	01/01/2024	ABR	1	Saldo da conta 2782131008-Credores diversos-Outra Entidade-Corrente-Caução CPE 01/AECB/2022 no final do exercício 2023		27.993,08	27.993,08 C
				Total período		27.993,08	27.993,08 C
				Total acumulado		27.993,08	27.993,08 C

Associação Emília Conceição Babo NIF: 506435768
 Extratos Contabilísticos da conta 2782111291 até 2782111291 Valores em EUR

Normal, período desde 2025-01-01 até 2025-12-31
 2782111291 - Credores diversos-Fornecedor-Corrente-Nunanda - Engenharia e Construções, Lda

Data lanc.	Data doc.	Diário	N. diário	Descrição / Terceiro	Débito	Crédito	Saldo
				Saldo inicial	0,00	0,00	0,00 C
01/01/2025	01/01/2025	ABR	1	Saldo da conta 2782111291-Credores diversos-Fornecedor-Corrente-Nunanda - Engenharia e Construções, Lda no final do exercício 2024		27.869,08	27.869,08 C
18/11/2025	18/11/2025	BNC	11/165	Puro 2.º - 1 Dev. Caução -24304796	16.795,85		11.107,23 C
				Total período	16.795,85	27.869,08	11.107,23 C
				Total acumulado	16.795,85	27.869,08	11.107,23 C

3 - Proposta de Aplicação dos Resultados

A Associação Emília Conceição Babo no período económico findo em 31 de dezembro de 2025 realizou um resultado líquido positivo de 148.467,28 Euros, propondo a sua aplicação de acordo com o quadro seguinte:

APLICAÇÃO DOS RESULTADOS	
ANO	2025
Resultados Transitados	148.467,28 Euros

4 - Outras informações

Após o termo do exercício não ocorreram factos relevantes que afetem a situação económica e financeira expressa pelas Demonstrações Financeiras no termo do período económico de 2025.

17

Não foram realizados negócios entre a associação e os seus diretores. Não lhes foram concedidos quaisquer empréstimos nem outro tipo de privilégios.

A AECB não está exposta a riscos financeiros que possam provocar efeitos materialmente relevantes na sua posição financeira e na continuidade das suas operações. As decisões tomadas pelo órgão de gestão assentaram em regras de prudência, pelo que entende que as obrigações assumidas não são geradoras de riscos que não possam ser regularmente suportados pela AECB.

Não existem dívidas em mora perante o setor público estatal.

Também não existem dívidas em mora perante a segurança social.

5 - Considerações Finais

Expressamos os nossos agradecimentos a todos os que manifestaram confiança e preferência, em particular aos Utentes e Fornecedores, porque a eles se deve muito do crescimento e desenvolvimento das nossas atividades, bem como a razão de ser da nossa atividade.

Ao nosso **Quadro de Colaboradores** deixamos uma mensagem de apreço pelo seu profissionalismo e empenho, os quais foram e continuarão a sê-lo no futuro elementos fundamentais para a sustentabilidade da Associação Emília Conceição Babo.

Apresenta-se, de seguida as demonstrações financeiras relativas ao período findo, que compreendem o Balanço, a Demonstração dos Resultados por naturezas.

A Direcção

Relatório da Atividade

A Associação Emília Conceição Babo (AECB) tem como missão dar acompanhamento às principais problemáticas da comunidade através de um conjunto de respostas sociais que se complementam e conferem uma solução efetiva às reais necessidades dos cidadãos que apoia, tendo como principais objetivos a promoção da qualidade de vida dos utentes, a prestação de apoio psicossocial à comunidade envolvente, acolher, apoiar e garantir a satisfação das diversas necessidades da população idosa e promover um desenvolvimento infantil adequado e ajustado a cada faixa etária.

No início do ano de 2025, procedeu-se à abertura da nova creche, tendo sido assinado o acordo de cooperação com o Instituto da Segurança Social no mês de dezembro de 2024. Este acordo contempla uma capacidade de 74 crianças nos dois equipamentos. A entrada em funcionamento desta resposta social implicou a contratação de novos colaboradores, passando o quadro de pessoal da AECB a ser composto por 34 profissionais.

19

Foi dada continuidade ao projeto "Geração Laranja", criado em parceria pelo Instituto de Imersão Cultural - Stay to Talk e pela Associação Emília Conceição Babo, com o objetivo de prevenir problemas de saúde mental em crianças do 5.º ano associados ao uso excessivo do telemóvel. Através do património cultural local, o projeto promove atividades educativas e terapêuticas que aproximam crianças e idosos de IPSS, incentivando a partilha de experiências entre gerações. Estas dinâmicas reforçam o sentido de pertença, estimulam a criatividade e fortalecem os laços com a comunidade, ao mesmo tempo que sensibilizam as crianças para a redução do tempo de ecrã e para a utilização da tecnologia de forma mais consciente, como ferramenta de aprendizagem e não apenas de entretenimento.

Foi ministrada formação na área de primeiros socorros pediátricos aos colaboradores da valência creche, estando prevista formação na mesma área para os restantes trabalhadores.

Durante o ano de 2026, foi instruído e validado o processo para que a Associação Emília Conceição Babo pudesse beneficiar do complemento por demência. Trata-se de uma majoração da comparticipação para as respostas sociais de Centro de Dia e de Serviço de Apoio Domiciliário, aplicada quando o utente tem um diagnóstico clínico de demência comprovado por relatório médico.

Foi mais uma vez renovada a adenda ao protocolo de cooperação com o Instituto da Segurança Social I.P., para a valência Creche, referente ao facto ter um horário de funcionamento superior a 11 horas diárias.

Foi efetuada candidatura ao Fundo Ambiental aviso AAC N.º 06 /2025 - Incentivo pela aquisição de veículos de emissões nulas no ano de 2025 e 2026 Mobilidade Verde.

Relativamente à frequência de utentes por valência, de forma a permitir uma análise dos serviços prestados, atente à seguinte tabela referente a 31 de dezembro de 2025:

Frequência de Utentes por Valência – AECB				
	Centro de Dia	Serviço de Apoio Domiciliário	Creche	Total
Dezembro 2024	30	56	73	159
Dezembro 2025	30	50	71	151

Perante a análise da tabela anterior, poderemos concluir que durante o ano de 2025 as frequências das valências respeitantes à terceira idade mantiveram sempre uma elevada frequência, estando as vagas protocoladas através de acordo de cooperação, sempre ocupadas. A 31 de dezembro de 2025 todas as valências tinham lista de espera.

ORGANOGRAMA FUNCIONAL

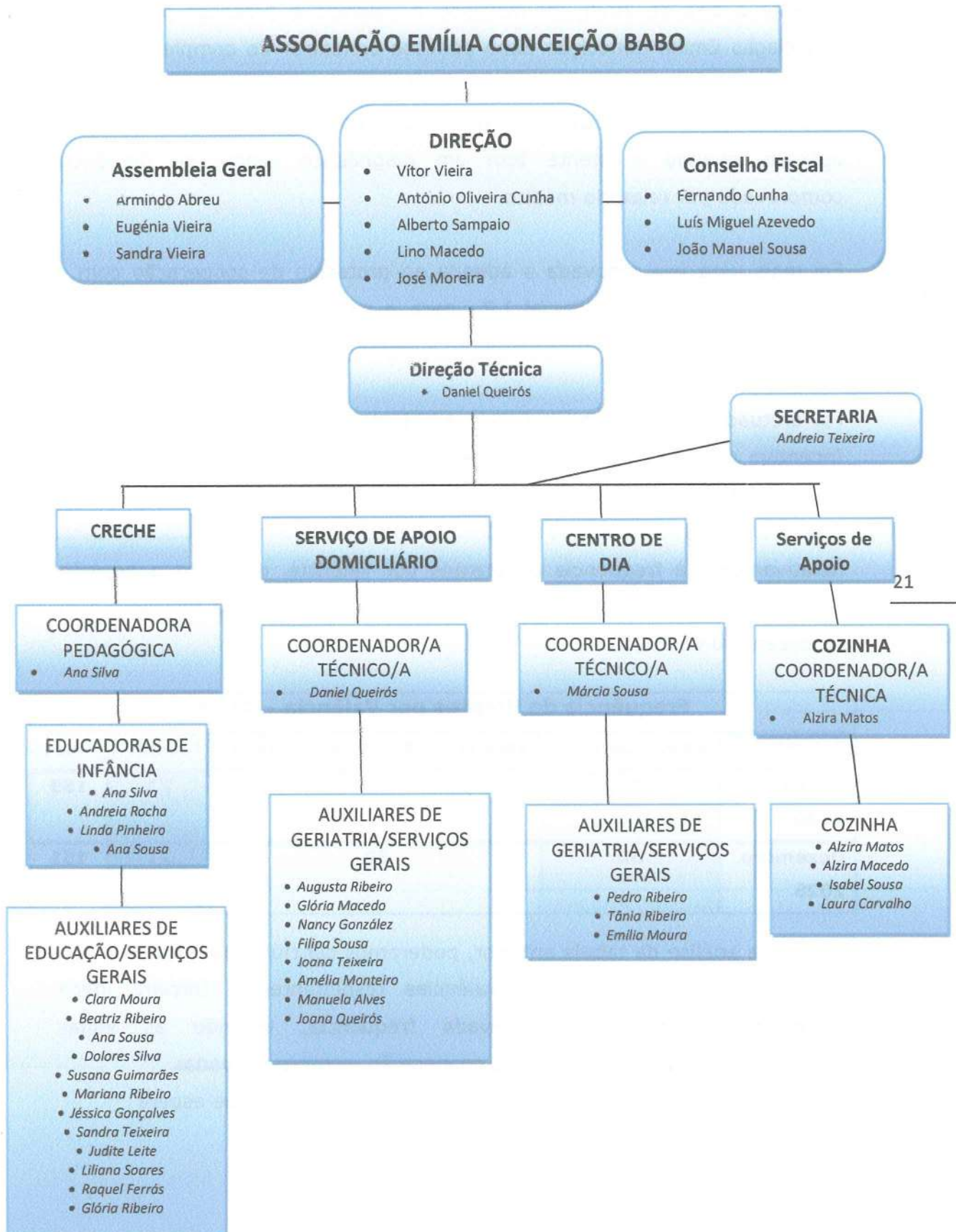

RENDIMENTOS E GASTOS	PERÍODOS	
	2025	2024
Vendas e serviços prestados	241 574,55	214 407,21
Subsídios, doações e legados à exploração	774 339,30	478 199,99
Custo das mercadorias vendidas e das matérias consumidas	(78 569,48)	(79 240,43)
Fornecimentos e serviços externos	(148 720,16)	(135 507,73)
Gastos com o pessoal	(588 367,43)	(432 295,15)
Outros rendimentos	61 862,53	72 745,65
Outros gastos	(18 135,68)	(1 332,01)
Resultado antes de depreciações, gastos de financiamento e impostos	243 983,63	116 977,53
Gastos/reversões de depreciação e de amortização	(89 805,17)	(32 612,28)
Resultado operacional (antes de gastos de financiamento e impostos)	154 178,46	84 365,25
Juros e rendimentos similares obtidos	441,00	3 150,00
Juros e gastos similares suportados	(6 152,18)	(8 843,73)
Resultado antes de impostos	148 467,28	78 671,52
Resultado líquido do período	148 467,28	78 671,52

RUBRICAS	DATAS	
	2025	2024
ATIVO		
Ativo não corrente		
Ativos fixos tangíveis	1 706 238,20	739 354,87
Bens do património histórico e cultural		955 768,88
Ativos intangíveis	1 000,00	3 335,77
Investimentos financeiros	14 317,85	14 317,85
	1 721 556,05	1 712 777,37
Ativo corrente		
Créditos a receber	98 246,65	43 051,51
Estado e outros entes públicos	417,59	417,59
Diferimentos	5 283,91	4 784,07
Caixa e depósitos bancários	274 120,29	223 017,68
	378 068,44	271 270,85
Total do ativo	2 099 624,49	1 984 048,22
FUNDOS PATRIMONIAIS E PASSIVO		
Fundos patrimoniais		
Fundos	89 939,34	89 939,34
Resultados transitados	594 519,40	515 847,88
Ajustamentos / outras variações nos fundos patrimoniais	902 320,64	936 343,13
Resultado líquido do período	148 467,28	78 671,52
Total dos fundos patrimoniais	1 735 246,66	1 620 801,87
Passivo		
Passivo não corrente		
Financiamentos obtidos	57 383,77	88 686,97
	57 383,77	88 686,97
Passivo corrente		
Fornecedores	7 594,37	42 756,11
Estado e outros entes públicos	17 182,51	15 891,33
Financiamentos obtidos	30 897,60	27 998,00
Diferimentos	59 419,29	8 771,53
Outros passivos correntes	191 900,29	179 142,41
	306 994,06	274 559,38
Total do passivo	364 377,83	363 246,35
Total dos fundos patrimoniais e do passivo	2 099 624,49	1 984 048,22

RUBRICAS	PERÍODO	
	2025	2024
Fluxos de caixa das atividades operacionais		
Recebimentos de clientes e utentes	244 953,05	209 092,87
Pagamentos a fornecedores	162 183,36	105 106,17
Pagamentos ao pessoal	582 015,52	426 418,72
Caixa gerada pelas operações	(499 245,83)	(322 432,02)
Pagamento/recebimento do imposto sobre o rendimento	(15 822,85)	(42 450,23)
Outros recebimentos/pagamentos	683 750,79	698 961,46
Fluxos de caixa das atividades operacionais (1)	200 327,81	418 979,67
Fluxos de caixa das atividades de investimento		
Pagamentos respeitantes a:		
<i>Ativos fixos tangíveis</i>	100 919,62	578 756,78
<i>Ativos intangíveis</i>	2 335,77	2 335,77
Recebimentos provenientes de:		
<i>Subsídios ao investimento</i>		17 500,00
<i>Juros e rendimentos similares</i>		3 150,00
Fluxos de caixa das atividades de investimento (2)	(103 255,39)	(560 442,55)
Fluxos de caixa das atividades de financiamento		
Recebimentos provenientes de:		
Pagamentos respeitantes a:		
<i>Financiamentos obtidos</i>	28 403,60	26 628,87
<i>Juros e gastos similares</i>	22 237,75	8 843,27
Fluxos de caixa das atividades de financiamento (3)	(50 641,35)	(35 472,14)
Varição de caixa e seus equivalentes (1+2+3)	46 431,07	(176 935,02)
Caixa e seus equivalentes no início do período	223 017,68	399 952,70
Caixa e seus equivalentes no fim do período	274 120,29	223 017,68

Demonstração das Alterações nos Fundos Patrimoniais do período findo em
31/12/2025
(montantes em euros)

Associação Emília Conceição Babo

DESCRIÇÃO	NOTAS	Fundos	Excedentes técnicos	Reservas	Resultados transferidos	Excedentes de revalorização	Ajustamentos / outros variações nos fundos patrimoniais	Resultado líquido do período	Total	Interesses que não controlam	Total dos Fundos Patrimoniais
POSICÃO NO INÍCIO DO PERÍODO 2025 6		89 939,34			515 847,88		936 343,13	78 671,52	1 620 801,87		1 620 801,87
ALTERAÇÕES NO PERÍODO											
Outras alterações reconhecidas nos fundos patrimoniais					78 671,52		(34 022,49)	(78 671,52)	(34 022,49)		(34 022,49)
7					78 671,52		(34 022,49)	(78 671,52)	(34 022,49)		(34 022,49)
RESULTADO LÍQUIDO DO PERÍODO 8								148 467,28	148 467,28		148 467,28
RESULTADO INTEGRAL 9=7+8								114 444,79	114 444,79		114 444,79
OPERAÇÕES COM INSTITUTEORES NO PERÍODO											
10											
POSICÃO NO FIM DO PERÍODO 2025 6+7+8+10		89 939,34			594 519,40		902 320,64	148 467,28	1 735 246,66		1 735 246,66

Demonstração das Alterações nos Fundos Patrimoniais do período findo em
31/12/2025
(montantes em euros)

Associação emília Conceção Babo

DESCRIÇÃO	NOTAS	Fundos	Excedentes técnicos	Reservas	Resultados transferidos	Excedentes de revalorização	Ajustamentos / outras variações nos fundos patrimoniais	Resultado líquido do período	Total	Interesses que não controlam	Total dos Fundos Patrimoniais
ALTERAÇÕES NO PERÍODO											
POSICÃO NO INÍCIO DO PERÍODO 2024 1		89 939,34			463 959,04		930 031,92	51 888,84	1 535 819,14		1 535 819,14
Outras alterações reconhecidas nos fundos patrimoniais					51 888,84		6 311,21	(51 888,84)	6 311,21		6 311,21
2					51 888,84		6 311,21	(51 888,84)	6 311,21		6 311,21
RESULTADO LÍQUIDO DO PERÍODO 3								78 671,52	78 671,52		78 671,52
RESULTADO INTEGRAL 4=2+3								84 982,73	84 982,73		84 982,73
OPERAÇÕES COM INSTITUIDORES NO PERÍODO											
5											
POSICÃO NO FIM DO PERÍODO 2024 6=1+2+3+5		89 939,34			515 847,88		936 343,13	78 671,52	1 620 801,87		1 620 801,87





Conta SNC	Descrição	Saldo Devedor	Saldo Credor	Saldo Líquido
11	Caixa	4 984,69		4 984,69
12	Depósitos à ordem	229 135,60		229 135,60
13	Outros depósitos bancários	40 000,00		40 000,00
21	Clientes e utentes	21 831,71	543,86	21 287,85
22	Fornecedores	4 139,41	7 594,37	(3 454,96)
23	Pessoal	1 065,81	30 671,68	(29 605,87)
24	Estado e outros entes públicos	417,59	17 182,51	(16 764,92)
25	Financiamentos obtidos		88 281,37	(88 281,37)
27	Outras contas a receber e a pagar	71 209,72	160 684,75	(89 475,03)
28	Diferimentos	5 283,91	59 419,29	(54 135,38)
41	Investimentos financeiros	14 317,85		14 317,85
43	Ativos fixos tangíveis	2 248 177,95	552 090,33	1 696 087,62
45	Investimentos em curso	11 150,58		11 150,58
51	Fundos		89 939,34	(89 939,34)
56	Resultados transitados	912,74	595 432,14	(594 519,40)
59	Outras variações nos fundos patrimoniais		902 320,64	(902 320,64)
61	Custo das mercadorias vendidas e das matérias consumidas	78 569,48		78 569,48
62	Fornecimentos e serviços externos	148 720,16		148 720,16
63	Gastos com o pessoal	588 367,43		588 367,43
64	Gastos de depreciação e de amortização	89 805,17		89 805,17
68	Outros gastos	2 050,11		2 050,11
69	Gastos de financiamento	22 237,75		22 237,75
72	Prestações de serviços	7 125,65	248 700,20	(241 574,55)
75	Subsídios, doações e legados à exploração		774 339,30	(774 339,30)
78	Outros rendimentos		62 303,53	(62 303,53)
	Total	3 589 503,31	3 589 503,31	0,00

CERTIDÃO

João Cândido da Silva Henrique, Chefe de Finanças, a exercer funções no Serviço de Finanças de AMARANTE.

CERTIFICA, face aos elementos disponíveis no sistema informático da Autoridade Tributária e Aduaneira (AT), que o(a) contribuinte abaixo indicado(a) tem a sua situação tributária regularizada, nos termos do artigo 177º-A e/ou nºs 3, 6 e 13 do artigo 169º, ambos do Código de Procedimento e de Processo Tributário (CPPT).

A presente certidão é válida por quatro meses e não constitui documento de quitação, nos termos dos nºs 4 e 6 do artigo 24º CPPT, respetivamente.

Por ser verdade e por ter sido solicitada, emite-se a presente certidão 29 de Dezembro de 2025.

IDENTIFICAÇÃO

NOME: ASSOCIAÇÃO EMILIA CONCEIÇÃO BABO

NIF: 506435768

Elementos para validação

Nº Contribuinte: 506435768

Cód. Validação: TFQVAPEIVSQK

O Chefe de Finanças,



(João Cândido da Silva Henrique)

DECLARAÇÃO

Nome da entidade contribuinte ASSOCIAÇÃO EMILIA
CONCEIÇÃO BABO

Firma/Denominação ASSOCIAÇÃO EMILIA
CONCEIÇÃO BABO

N.º de Identificação de Segurança Social 20017815053

N.º de Identificação Fiscal 506435768

N.º da Declaração 122498216ASCD26

Data de emissão 2026-03-27

ASSOCIAÇÃO EMILIA CONCEIÇÃO BABO
R 5 DE OUTUBRO N 311
VILA MEÃ
4605-378 VILA MEÃ

Declaramos, que a entidade acima identificada tem a situação contributiva regularizada perante a
Segurança Social.

*Artigo 208.º do Código dos
Regimes Contributivos,
aprovado pela Lei n.º
110/2009, de 16 de
setembro na sua versão
atualizada*

Esta declaração não constitui comprovativo de pagamento de contribuições, nem de outros valores e
diz respeito à situação contributiva apurada até à data de emissão, não prejudicando o posterior
apuramento de dívidas.

*N.ºs 1 e 3 do artigo 82.º do
Decreto Regulamentar n.º
1-A/2011, de 3 de janeiro, na
sua versão atualizada*

A declaração é válida pelo prazo de **4 meses**, contado a partir da data de emissão.

*Artigo 84.º do Decreto
Regulamentar n.º 1-A/2011,
de 3 de janeiro, na sua
versão atualizada*

O Diretor de Segurança Social

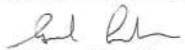
Miguel Cardoso

Elementos para verificação da autenticidade da
declaração:

Número de Identificação - 20017815053

Código de Verificação - B92SPXWENJW97TK

Para verificar a autenticidade desta declaração aceda à
Segurança Social Direta em www.seg-social.pt e introduza o
Número de Identificação e o Código de Verificação acima
indicados.

Verifique se o documento obtido corresponde a esta
declaração.